

2020年度

事業報告書及び決算書

公益財団法人 朝鮮奨学会

目 次

2020年度 事業報告書

2020年4月1日～2021年3月31日

要 旨	1
【Ⅰ】奨学金給付と学生支援及び学術奨励事業（公益目的事業1）	1
1. 奨学金給付事業	1
1) 奨学生募集	1
2) 奨学生選考	2
3) 奨学金給付	4
4) 奨学生の進路	4
2. 学生支援事業	6
1) 年間行事	6
2) 会報誌「セフルム」27号 発刊	6
3) 図書室の運営	7
4) 民族楽器・衣装の貸出	7
3. 学術奨励事業	7
【Ⅱ】法人業務	9
1. 理事会・評議員会等	9
2. 組織及び人事	11
1) 評議員・役員	11
2) 顧問(非常勤)	12
3) 奨学生選考委員(外部委嘱学識経験者)	12
4) 職員(常勤)	12
3. 「奨学金応募資格」と「名称」問題について	12
4. 「コロナ禍における学生特別支援」について	12
5. ビル建替え問題について	12
【Ⅲ】事業報告の附属明細書	13

2020年度 決算書

2020年4月1日～2021年3月31日

1. 貸借対照表	15
2. 貸借対照表内訳表	16
3. 正味財産増減計算書	17
4. 正味財産増減計算書内訳表	18
5. 財務諸表に対する注記	19
6. 附属明細書	20

公益財団法人 朝鮮奨学会

2020年度事業報告書

2020年4月1日～2021年3月31日

要 旨

世界を震撼させた新型コロナウイルスの感染拡大が本会事業にも多大な影響を及ぼしたが、学生と職員、ビル入居者の安全を最優先しつつ、困難な状況の中、奨学事業及び収益事業に取り組んだ。

奨学金給付事業において、募集人数は大学・大学院生880名、高校生750名とした。応募者数は、大学・大学院生は1,330名、高校生は674名で、高校生の応募者は2013年度から7年連続で募集人数を下回った。採用者数は前年度より8名増の合計1,535名（大学・大学院生902名、高校生633名）となり、年間の奨学金給付額は3億8,317万となった。更に「コロナ禍におけるの学生特別支援」として実施した二つの公益財団法人への寄付を含め4億2,317万円となった。

学生支援事業及び学術奨励事業として計画していた各種行事は、新型コロナウイルス感染症の拡大に伴いすべて中止した。

公益目的事業費は上記の奨学金を含めて5億6,238万円を支出した。特定費用準備資金2千万円の積み立てを加えた公益目的事業比率は50.96%となった。

収益事業においては、不動産賃貸事業収益は前年度に比べて4,801万円の減となった。収益事業等会計における経常収益は13億2,584万円、経常費用は5億4,219万円で、経常増減額は7億8,365万円の増となった。

公益目的事業会計、収益事業等会計、法人会計を合算した正味財産増減額は1億4,002万円の増である。

【 I 】 奨学金給付と学生支援及び学術奨励事業（公益目的事業 1）

1. 奨学金給付事業

奨学生募集において従来の書類郵送に加えてインターネット受付を導入した。

新型コロナウイルス感染拡大と緊急事態宣言発令に伴う、大学での登校制限、職員の出勤制限、高校の休校措置などによる影響を考慮し、募集・選考及び奨学金給付に係る日程など、事業計画を大幅に変更した。

1) 奨学生募集

- ・2020年2月、奨学生募集要項を下表の宛先に送付するとともに、ホームページ及び本会会報誌「セフルム」26号に掲載した。

大学	高等学校等	中学校	教育委員会等	民族団体等	計
762	6,388	280	225	535	8,190

- ・募集対象：日本の高校・大学・大学院の正規課程に在学する韓国人・朝鮮人学生

・募集期間

		インターネット受付	一括郵送受付
大学 大学院生	当初	4月8日～5月7日	4月8日～5月1日
	延長	4月8日～6月8日	4月8日～5月29日
高校生	当初	4月8日～5月7日	4月8日～5月11日
	延長（1回目）	4月8日～6月4日	4月8日～6月8日
	延長（2回目）	4月8日～6月30日	4月8日～7月3日

・奨学生種類別に下表の給付金額、人数で募集を行った。

奨学生の区分		月額(円)	人数	支給予定額(円)
高等学校奨学生		10,000	750	90,000,000
大学奨学生		25,000	770	231,000,000
大学院奨学生	修士・専門職過程	40,000	60	28,800,000
	博士課程	70,000	50	42,000,000
合計			1,630	391,800,000

2) 奨学生選考

- ・書類審査を実施し、奨学生選考委員会（7月31日）の審査を経て採用者を決定した。
※当年度は新型コロナウイルス感染症対策として、面接審査（大学院）は中止した。
- ・応募・採用状況は下表のとおりであった。

奨学生種類別の応募・採用状況

奨学生の区分		項目	応募者	採用者	採用率
高等学校奨学生		当年度	674名	633名	93.9%
		前年度	651名	621名	95.4%
		増減	+23名	+12名	-1.5pt
大学奨学生		当年度	1,157名	784名	67.8%
		前年度	1,108名	785名	70.8%
		増減	+49名	-1名	-3.1pt
大学院奨学生	修士・専門職課程	当年度	104名	61名	58.7%
		前年度	106名	70名	66.0%
		増減	-2名	-9名	-7.4pt
	博士課程	当年度	69名	57名	82.6%
		前年度	68名	51名	75.0%
		増減	+1名	+6名	+7.6pt
合計		当年度	2,004名	1,535名	76.6%
		前年度	2,038名	1,552名	76.2%
		増減	-34名	-17名	+0.4pt

継続・新規別の応募・採用状況

奨学生の区分		継続・新規	応募者	採用者	採用率
高等学校奨学生		継続	356名	345名	96.9%
		新規	318名	288名	90.6%
大学奨学生		継続	488名	428名	87.7%
		新規	669名	356名	53.2%
大学院奨学生	修士・専門職課程	継続	22名	18名	81.8%
		新規	82名	43名	52.4%
	博士課程	継続	20名	19名	95.0%
		新規	49名	38名	77.6%
合計		継続	886名	810名	91.4%
		新規	1,118名	725名	64.8%
		計	2,004名	1,535名	76.6%

○ 高校奨学生 採用者内訳

学校種別	合計	性別		国籍		課程				学年					科											
		男	女	韓国	朝鮮	全日制	定時制	通信制	専攻科	1年	2年	3年	4年	5年	普通	理数	商業	工業	農業	水産	家庭	芸術	保健	国際	総合	
高等学校 (公立)	219校	333	140	193	323	10	326	6	1		89	117	126	1		200	2	16	29	2		2	3	6	39	34
高等学校 (私立)	200校	284	137	147	281	3	276		8		85	84	115			249		4	1	1		2		4	6	17
高等専門学校	10校	14	12	2	13	1	10			4	2	4	4		4				14							
特別支援学校	2校	2	1	1	1	1	2				1		1			1		1								
合計	431校	633	290	343	618	15	614	6	9	4	177	205	246	1	4	450	2	21	44	3		4	3	10	45	51

○ 大学・大学院奨学生 採用者内訳

大学種別	合計	性別		国籍等		大学院生 課程別			大学院生 系統別					学部生 学年別						学部生 系統別						
		男	女	留学生	特別永住者等	韓	朝	博士	修士	専門職	人文	社会	自然	医歯薬	体芸家	1年	2年	3年	4年	5年	6年	人文	社会	自然	医歯薬	体芸家
国立大学	60校	220	141	79	64	137	19	41	31	5	15	13	41	4	4	34	29	37	32	7	4	26	26	54	35	2
公立大学	36校	71	40	31	15	51	5	4	3	0	1	1	4	0	1	10	14	21	17	1	1	10	17	17	16	4
私立大学	189校	607	252	355	82	487	38	12	20	2	6	13	11	0	4	96	152	171	141	8	5	129	259	75	57	53
短期大学	3校	3	0	3	0	3	0	-	-	-	-	-	-	-	0	2	1	-	-	-	1	0	0	1	1	
高専専攻科	1校	1	1	0	0	1	0	-	-	-	-	-	-	-	-	-	1	0	-	-	0	0	1	0	0	
合計	289校	902	434	468	161	679	62	57	54	7	22	27	56	4	9	140	197	231	190	16	10	166	302	147	109	60

3) 奨学金給付

- ・奨学金は年3回、奨学生個人の郵貯銀行口座に4カ月分ずつ振り込んだ。
3回の振込時期は、それぞれ6月～8月、9～11月、1月～2月である。
- ・年間の奨学金給付総額は3億8,317万円(前年度3億7,887万円 428万円増)。

	採用時予定額			実質支給額			
	採用者数	内訳		年額合計	支給人数	支給額	年額合計
大学 大学院	902名	博士	57名	¥312,360,000	895名	¥47,880,000	¥307,875,000
		修士・専門職	61名			¥28,320,000	
		学部	784名			¥231,675,000	
高校	633名	高等学校	617名	¥75,960,000	629名	¥75,300,000	
		高等専門学校	14名				
		特別支援学校	2名				
合計					1,524名	¥383,175,000	

4) 奨学生の進路

2020年度奨学生のうち卒業(修了)生の進路は以下のとおりである。

高校奨学生

進路	人数	割合
国公立大学	35	14.2%
私立大学	117	47.4%
短期大学・専門学校・留学等	23	9.3%
留学	8	3.2%
就職	7	2.8%
その他	3	1.2%
未定(進学)	28	11.3%
未提出	26	10.5%
合計	247	

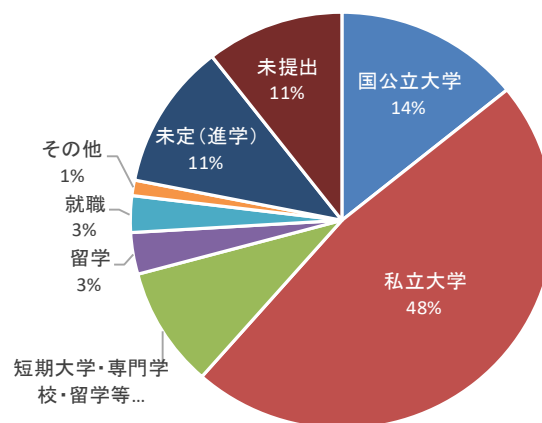

大学奨学生（学部生）

進路	人数	割合
修士課程	29	15.0%
専門職課程	2	1.0%
専門学校・研究生等	3	1.6%
留学	4	2.1%
就職	117	60.6%
就職未定	18	9.3%
その他・未定	14	7.3%
未提出	6	3.1%
合計	193	

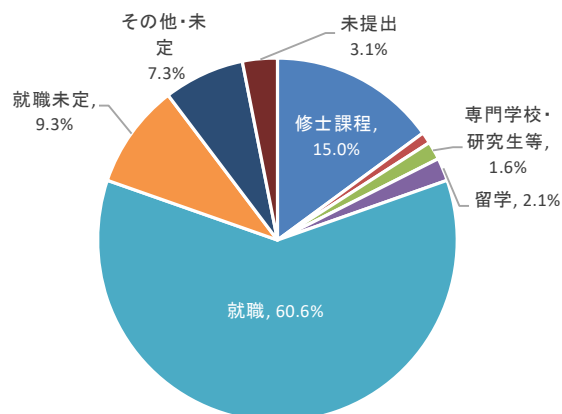

大学院奨学生（修士課程・専門職課程）

進路	人数	割合
博士課程	8	25.0%
留学	0	0.0%
就職	16	50.0%
就職未定	0	0.0%
専門学校・学資編入	2	6.3%
その他・未定	4	12.5%
未提出	2	6.3%
合計	32	

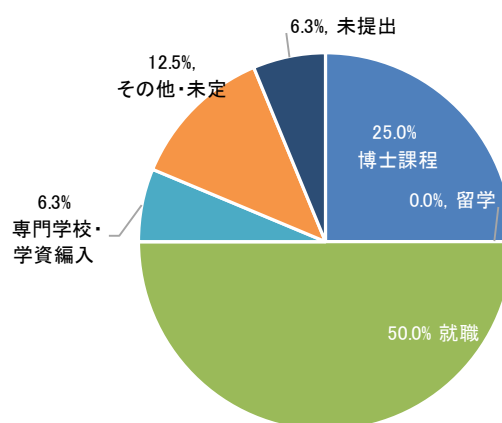

大学院奨学生（博士課程）

進路	人数	割合
就職	3	27.3%
現課程継続	7	63.6%
研究生	0	0.0%
未定	1	9.1%
未提出	0	0.0%
合計	11	

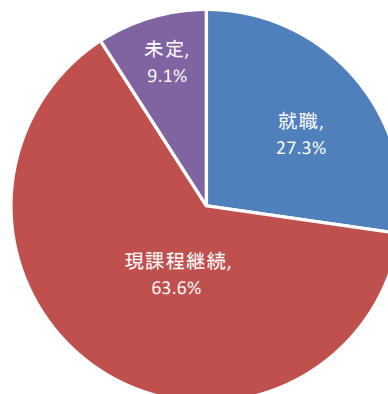

※ 博士学位取得者は11名中3名（2019年度は12名、2020年度までの累計354名）。

2. 学生支援事業

1) 年間行事

新型コロナウイルス感染拡大の影響と緊急事態宣言の発令に伴い、奨学生歓迎会、第48回高校奨学生サマーキャンプ、秋の交流会、大学生懇談会、第42回ウリ高校奨学生文化祭、卒業生歓送会の開催を中止した。

①オンライン母国語講座

地域	開講日	会場	対象者	受講者
全国	3月27日(土)・28日(日)	朝鮮奨学会 本部	基礎・初級	高校生11名

②卒業記念品

卒業生歓送会を開催できなかった為、2020年度高校卒業生247名と大学・大学院を卒業・修了した218名に、卒業記念品として図書カードを贈呈した。

③おけまる青春フォトコンテスト開催

対象：高校奨学生

応募数：107名（192作品）

受賞：グランプリ1作品（賞品 iPad）

準グランプリ2作品（賞品 ワイヤレスイヤホン・ワイヤレススピーカー）

特別賞3作品（賞品 図書カード・スターバックスカード10,000円分）

佳作6作品（賞品 図書カード3,000円分）

参加賞（賞品 図書カード1,000円分）

2) 会報誌「セフルム」27号 発刊

本財団事業の広報と奨学生の教養向上のため、年1回の会報誌を発刊している。

発刊日	2021年2月10日(水)	発行部数	12,000部（前号比1,000部増）
体裁	B5判 本文78ページ	編集・発行	公益財団法人朝鮮奨学会
送付先	大学奨学生 901、高校奨学生 626 全国の大学 696、全国の高校 6,343、同胞多住地域の中学校 280、 教育委員会等 226、2019年度卒業生 578 各種団体、他 1,042（合計10,692） ※他に2021年度の新規採用奨学生に送付予定		
主な記事	<ul style="list-style-type: none"> ・特集「朝鮮奨学会120年の歩み」 ・特集「奨学生と朝鮮奨学会の1年」 ・特別企画「おけまる青春フォトコンテスト」 ・巻末特集「韓国人・朝鮮人生徒学生嫌がらせ体験に関する意識調査」 ・わが国の世界遺産 ・奨学生作品紹介 ・歴史探訪 		

3) 図書室の運営

所在地	朝鮮奨学会 本部	開室日	月～金曜日 10:00～17:00
蔵書数	日本語書籍 8,347点 韓国語・朝鮮語書籍 8,612点 日本語雑誌 436誌 韓国語・朝鮮語雑誌 385誌 新聞 38紙（日本語、韓国語・朝鮮語） ※別室「旗田巍文庫」に書籍2,917点、雑誌190点を収蔵		
年間利用状況	閲覧者数：32名（うち奨学生3名） 貸出冊数：13冊（うち奨学生4冊）		
年間図書購入	日本語書籍 3冊 ※寄贈書籍：日本語38冊、国語15冊 計53冊		

4) 民族楽器・衣装の貸出

無し

3. 学術奨励事業

新型コロナウイルスの感染拡大に伴い、大学院奨学生の研究紹介と懇談会を中止した。

(参考) 公益事業費と奨学生採用者数の推移

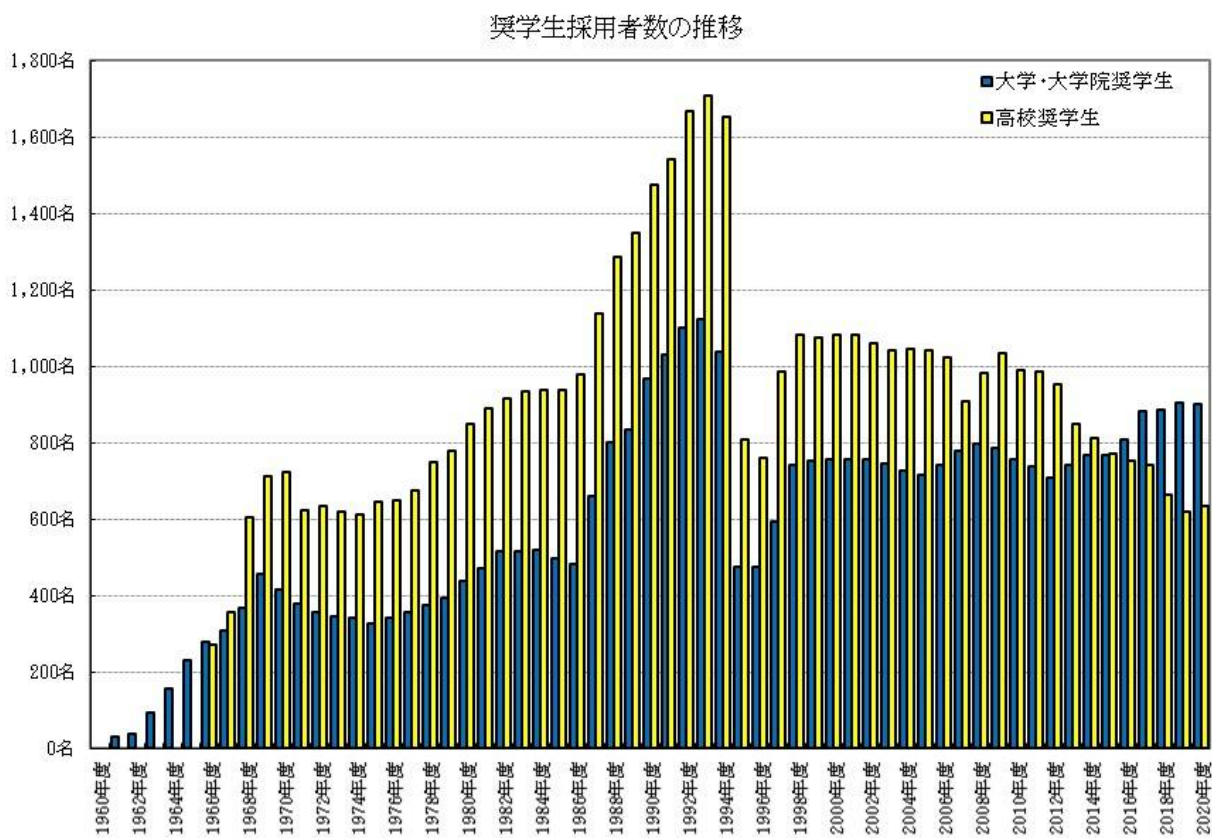

【Ⅱ】法人業務

1. 理事会・評議員会等

下記の諸会議は新型コロナウイルス感染拡大のため「決議の省略」の方式で開催した。

1) 第265回通常理事会（6月3日）

議題：議案)

第一号議案 2019年度事業報告書及び決算書案の承認の件

原案通り承認

第二号議案 第144回定時評議員会の招集の件

日時 2020年6月20日（土） 午後2時～4時

場所（公財）朝鮮奨学会 会議室

議題 第一号議案 2019年度事業報告書及び決算書案の承認の件

第二号議案 任期満了に伴う役員及び評議員の選任

第三号議案 役員及び評議員の報酬並びに費用に関する規程の一部改定の件

原案通り承認

第三号議案 第144回定時評議員会の召集の方法について

第144回定時評議員会を定款第25条（決議の省略）に基づく方法で行うことを評議員全員に提案

原案通り承認

第四号議案 役員及び評議員の報酬並びに費用に関する規程の一部改定の件

原案通り承認

2) 第144回定時評議員会（6月19日）

議題：議案)

第一号議案 2019年度事業報告書及び決算書案の承認の件

原案通り承認

第二号議案 任期満了に伴う役員及び評議員の選任

原案通り承認

第三号議案 役員及び評議員の報酬並びに費用に関する規程の一部改定の件

原案通り承認

3) 第266回臨時理事会（6月19日）

議題：議案)

第一号議案 代表理事及び常務理事選定の件

原案通り承認

- 4) 第267回臨時理事会 (7月10日)
議題：議案)
第一号議案 退任した前代表理事の退職慰労金について
原案通り承認
第二号議案 顧問選任について
原案通り承認
第三号議案 役員等候補選出委員会委員(理事)の選任について
原案通り承認
- 5) 第 268 回臨時理事会 (12 月 3 日)
議題：議案)
第一号議案 コロナ禍におけるの学生特別支援の件
原案通り承認
- 6) 第 269 回通常理事会 (3 月 3 日)
議題：議案)
第一号議案 2021 年度事業計画書及び収支予算書案の審議
原案通り承認
第二号議案 第 145 回臨時評議員会の招集の件について
原案通り承認
第三号議案 第 145 回臨時評議員会の招集の方法について
原案通り承認
- 7) 第 145 回臨時評議員会 (3 月 22 日)
議題・議案)
第一号議案 2021 年度事業計画書及び収支予算書案の承認の件
原案通り承認

2. 組織及び人事 (2021年3月31日現在)

1) 評議員・役員

	定数	現在数	常勤	非常勤
評議員	10～15名	11名	0名	11名
理事	5～10名	6名	4名	2名
監事	2名	2名	0名	2名

評議員 (就任順)

氏名	就任(初任)	主な経歴
奥島孝康	2004年3月19日	早稲田大学総長
李成市	2006年3月18日	早稲田大学教授
金舜植	2008年3月22日	弁護士
柳時悦	2010年3月20日	歯科医師
田中宏	2011年6月25日	一橋大学教授
和田春樹	2016年6月18日	東京大学教授
呉圭祥	2017年6月17日	朝鮮大学校教授
車龍和	2018年6月23日	公認会計士
康成銀	2019年3月21日	朝鮮大学校副学長
李大国	2019年3月21日	会社役員
崔宗樹	2019年3月21日	弁護士

役員

役名	氏名	就任(初任)	主な経歴
理事	代表理事 崔寅泰	2016年6月18日	朝鮮高級学校校長
理事	代表理事 權清志	2020年6月19日	在日韓国民団中央企画調整室長
理事	非常勤 内海愛子	2016年6月18日	恵泉女学園大学教授
理事	非常勤 井出嘉憲	2016年6月18日	東京大学教授
理事	常務理事 金鐘基	2016年6月18日	法人職員
理事	常務理事 曹壽隆	2020年6月19日	法人役員
監事	非常勤 張界満	2012年9月2日	弁護士
監事	非常勤 李春熙	2018年6月23日	弁護士

2) 顧問(非常勤) 6名

氏名	就任(初任)	備考
具 文 浩	2008年	元 代 表 理 事
呉 亨 鎮	2010年	元 代 表 理 事
宋 台 植	2010年	元 代 表 理 事
金 宰 淑	2016年	元 監 事
李 隆 珩	2016年	前 常 務 理 事
金 鎮 禹	2019年	前 代 表 理 事

3) 奨学生選考委員(外部委嘱学識経験者) 3名

氏名	就任(初任)	主な経歴
曹 基 哲	2008年	お茶の水女子大学教授
早 乙 女 雅 博	2009年	東京大学教授
柳 赫 秀	2013年	横浜国立大学教授

4) 職員 12名(常勤)

3. 「奨学金応募資格」と「名称」問題について

1) 「奨学金応募資格」に関する要望書が届き、回答書(7月22日付)を送付した。

朝鮮大学校学長・朝鮮高級学校校長会会長(東京朝鮮中高級学校校長)連名
「民族学校学生、生徒への奨学生応募資格認定を求める要望書」(6月2日付)

2) 新型コロナウイルス感染拡大への対処を優先しつつ、継続的に論議することにした。

4. 「コロナ禍における学生特別支援」について

1) コロナ禍による家計支持者の収入及び自身のアルバイト収入の減少で困窮する学生たちの学びの継続を支えるべく議論を重ねる一方、互いの民族学校及び育英財団等を訪問し意見を交わした(7月~12月)。

2) 第268回臨時理事会(12月3日)の決議「コロナ禍における学生特別支援の件」に従い、(公財)「コリアグローバルアカデミーヨコハマ(旧神奈川韓国総合教育院)」及び(公財)「在日朝鮮学生支援会」に各2千万円、計4千万円を寄付した(12月17日)。

5. ビル建替え問題について

新宿本館ビル・代々木別館ビルの建替え等について、常勤理事で意見交換を行った。

【IV】 事業報告の附属明細書

2020 年度事業報告には、「一般社団法人及び一般財団法人に関する法律施行規則」第 34 条第 3 項に規定する附属明細書「事業報告の内容を補足する重要な事項」に該当する事項なし。

公益財団法人 朝鮮奨学会
2020年度決算書
2020年4月1日～2021年3月31日

貸借対照表
2021年(令和3年)3月31日現在

(単位：円)

科 目	当年度	前年度	増減
I 資産の部			
1. 流動資産			
現金預金	434,128,498	431,039,937	3,088,561
未収金	62,117	1,166,785	△ 1,104,668
前払金	1,334,667	10,274	1,324,393
貯蔵品	405,795	213,680	192,115
流動資産合計	435,931,077	432,430,676	3,500,401
2. 固定資産			
(1) 基本財産			
土地	285,125,318	285,125,318	0
定期預金	566,463,140	566,463,140	0
投資有価証券	200,000,000	200,000,000	0
基本財産合計	1,051,588,458	1,051,588,458	0
(2) 特定資産			
退職給付引当資産	53,888,259	53,170,365	717,894
建替時奨学事業等積立資産	477,142,856	457,142,856	20,000,000
減価償却引当資産	905,767,277	906,062,678	△ 295,401
ビルリニューアル引当資産	65,449,523	79,456,523	△ 14,007,000
預り敷金引当資産	871,339,942	925,168,970	△ 53,829,028
特定資産合計	2,373,587,857	2,421,001,392	△ 47,413,535
(3) その他の固定資産			
建物	994,241,798	1,047,844,684	△ 53,602,886
建物附属設備	172,351,646	170,046,542	2,305,104
構築物	1,868,821	2,155,502	△ 286,681
機械装置	1	1	0
什器備品	3,931,112	2,553,270	1,377,842
投資有価証券	507,291	3,551,033	△ 3,043,742
電話加入権	1,132,212	1,132,212	0
出資金	5,000	5,000	0
敷金・保証金	540,000	540,000	0
長期前払費用	1,398,220	812,700	585,520
他会計勘定	52,292,547	52,292,547	0
その他固定資産合計	1,228,268,648	1,280,933,491	△ 52,664,843
固定資産合計	4,653,444,963	4,753,523,341	△ 100,078,378
資産合計	5,089,376,040	5,185,954,017	△ 96,577,977
II 負債の部			
1. 流動負債			
未払金	25,667,485	15,901,982	9,765,503
前受金	110,828,589	115,718,957	△ 4,890,368
未払法人税等	64,306,000	91,237,700	△ 26,931,700
未払消費税等	22,507,300	25,334,500	△ 2,827,200
預り金	1,780,696	961,667	819,029
流動負債合計	225,090,070	249,154,806	△ 24,064,736
2. 固定負債			
長期借入金	317,970,000	458,370,000	△ 140,400,000
他会計勘定	52,292,547	52,292,547	0
役員退職引当金	11,373,590	14,748,912	△ 3,375,322
退職給付引当金	42,514,669	38,421,453	4,093,216
預り敷金・保証金	1,051,928,282	1,124,782,981	△ 72,854,699
固定負債合計	1,476,079,088	1,688,615,893	△ 212,536,805
負債合計	1,701,169,158	1,937,770,699	△ 236,601,541
III 正味財産の部			
1. 指定正味財産			
土地受贈益	199,879,388	199,879,388	0
受取寄付金	200,000,000	200,000,000	0
指定正味財産合計	399,879,388	399,879,388	0
(うち基本財産への充当額)	(399,879,388)	(399,879,388)	(0)
(うち特定資産への充当額)	(0)	(0)	(0)
2. 一般正味財産	2,988,327,494	2,848,303,930	140,023,564
(うち基本財産への充当額)	(651,709,070)	(651,709,070)	(0)
(うち特定資産への充当額)	(1,448,359,656)	(1,442,662,057)	(5,697,599)
正味財産合計	3,388,206,882	3,248,183,318	140,023,564
負債及び正味財産合計	5,089,376,040	5,185,954,017	△ 96,577,977

貸借対照表内訳表
2021年(令和3年)3月31日現在

(単位：円)

科 目	公益目的事業会計	収益事業等会計	法人会計	内部取引等消去	合 計
I 資産の部					
1. 流動資産					
現金預金	128,589,190	279,645,153	25,894,155		434,128,498
未収金		62,117			62,117
前払金			1,334,667		1,334,667
貯蔵品	405,795				405,795
他会計勘定		88,535,809	△ 4,298,440	△ 84,237,369	0
流動資産合計	128,994,985	368,243,079	22,930,382	△ 84,237,369	435,931,077
2. 固定資産					
(1) 基本財産					
土地	6,196,261	278,329,419	599,638		285,125,318
定期預金	566,463,140				566,463,140
投資有価証券	200,000,000				200,000,000
基本財産合計	772,659,401	278,329,419	599,638	0	1,051,588,458
(2) 特定資産					
退職給付引当資産	47,132,944	3,155,814	3,599,501		53,888,259
建替時奨学事業等積立資産	477,142,856				477,142,856
減価償却引当資産		905,767,277			905,767,277
ビルリニューアル引当資産		65,449,523			65,449,523
預り敷金引当資産		871,339,942			871,339,942
特定資産合計	524,275,800	1,845,712,556	3,599,501	0	2,373,587,857
(3) その他の固定資産					
建物	26,988,225	964,641,810	2,611,763		994,241,798
建物附属設備	4,580,594	167,327,179	443,873		172,351,646
構築物	57,933	1,805,281	5,607		1,868,821
機械装置		1			1
什器備品	2,394,817	1,270,605	265,690		3,931,112
投資有価証券	507,291				507,291
電話加入権	1,132,212				1,132,212
出資金	5,000				5,000
敷金・保証金		540,000			540,000
長期前払費用	997,900		400,320		1,398,220
他会計勘定	52,292,547				52,292,547
その他固定資産合計	88,956,519	1,135,584,876	3,727,253	0	1,228,268,648
固定資産合計	1,385,891,720	3,259,626,851	7,926,392	0	4,653,444,963
資産合計	1,514,886,705	3,627,869,930	30,856,774	△ 84,237,369	5,089,376,040
II 負債の部					
1. 流動負債					
未払金	1,098,900	24,446,485	122,100		25,667,485
前受金		110,828,589			110,828,589
未払法人税等		64,306,000			64,306,000
未払消費税等		22,507,300			22,507,300
預り金	1,637,696	143,000			1,780,696
他会計勘定	84,237,369	0		△ 84,237,369	0
流動負債合計	86,973,965	222,231,374	122,100	△ 84,237,369	225,090,070
2. 固定負債					
長期借入金		317,970,000			317,970,000
他会計勘定		52,292,547			52,292,547
役員退職引当金	9,098,872	1,137,359	1,137,359		11,373,590
退職給付引当金	38,034,072	2,018,455	2,462,142		42,514,669
預り敷金・保証金		1,051,928,282			1,051,928,282
固定負債合計	47,132,944	1,425,346,643	3,599,501	0	1,476,079,088
負債合計	134,106,909	1,647,578,017	3,721,601	△ 84,237,369	1,701,169,158
III 正味財産の部					
1. 指定正味財産					
土地受贈益	6,196,261	193,083,489	599,638		199,879,388
受取寄付金	200,000,000				200,000,000
指定正味財産合計	206,196,261	193,083,489	599,638	0	399,879,388
(うち基本財産への充当額)	(206,196,261)	(193,083,489)	(599,638)		(399,879,388)
(うち特定資産への充当額)	(0)	(0)	(0)		(0)
2. 一般正味財産	1,174,583,535	1,787,208,424	26,535,535		2,988,327,494
(うち基本財産への充当額)	(566,463,140)	(85,245,930)	(0)		(651,709,070)
(うち特定資産への充当額)	(477,142,856)	(971,216,800)	(0)		(1,448,359,656)
正味財産合計	1,380,779,796	1,980,291,913	27,135,173	0	3,388,206,882
負債及び正味財産合計	1,514,886,705	3,627,869,930	30,856,774	△ 84,237,369	5,089,376,040

正味財産増減計算書
2020年(令和2年)4月1日から2021年(令和3年)3月31日まで

(単位:円)

科目	当年度	前年度	増減
I 一般正味財産増減の部			
1. 経常増減の部			
(1) 経常収益			
基本財産運用益	218,914	238,624	-19,710
基本財産受取利息	218,914	238,624	-19,710
特定資産運用益	2,435,127	1,925,514	509,613
特定資産受取利息	2,435,127	1,925,514	509,613
事業収益	1,322,804,992	1,370,819,436	-48,014,444
不動産賃貸事業収益	1,322,804,992	1,370,819,436	-48,014,444
受取寄付金	0	0	0
雑収益	1,644,415	1,936,648	-292,233
受取利息	44	30	14
雑収益	1,644,371	1,936,618	-292,247
経常収益計	1,327,103,448	1,374,920,222	-47,816,774
(2) 経常費用			
事業費			
役員報酬	32,544,014	31,298,400	1,245,614
給料手当	69,205,492	65,938,401	3,267,091
臨時雇賃金	1,326,000	0	1,326,000
役員退職引当金繰入額	3,379,212	3,129,840	249,372
退職給付費用	3,855,470	4,355,677	-500,207
福利厚生費	16,058,826	15,756,770	302,056
会議費	6,930	95,282	-88,352
会場費	145,752	2,320,644	-2,174,892
旅費交通費	3,070,548	10,577,890	-7,507,342
通信運搬費	3,955,387	3,527,335	428,052
減価償却費	78,284,359	83,519,501	-5,235,142
消耗什器備品費	119,563	106,020	13,543
消耗品費	1,673,712	2,444,022	-770,310
保守修繕費	13,862,339	18,285,350	-4,423,011
長期前払費用償却	323,312	47,300	276,012
印刷製本費	2,754,900	2,177,716	577,184
光熱水料費	133,510,665	154,065,936	-20,555,271
賃借料	99,000	178,160	-79,160
保険料	8,972,250	3,163,810	5,808,440
諸謝金	1,012,464	2,435,333	-1,422,869
租税公課	178,217,425	178,678,293	-460,868
支払奨学金	423,175,000	378,870,000	44,305,000
保守管理委託費	119,431,201	121,219,613	-1,788,412
野外活動費	0	5,168,090	-5,168,090
支払手数料	4,847,860	1,373,305	3,474,555
新聞図書費	445,608	445,731	-123
記念品費	873,919	99,900	774,019
諸会費	48,000	58,000	-10,000
渉外費	236,713	454,855	-218,142
支払利息	2,666,559	3,985,041	-1,318,482
雑費	671,347	1,555,671	-884,324
期首棚卸高	213,680	299,693	-86,013
期末棚卸高	-405,795	-213,680	-192,115
事業費計	1,104,581,712	1,095,417,899	9,163,813
管理費			
役員報酬	3,616,002	3,477,600	138,402
役員報酬(理事会・評議員会交通費)	2,494,688	2,182,852	311,836
給料手当	4,625,967	4,422,426	203,541
役員退職引当金繰入額	375,469	347,760	27,709
退職給付費用	237,746	269,348	-31,602
福利厚生費	1,184,972	1,167,297	17,675
会議費	259,115	260,511	-1,396
旅費交通費	22,808	901,550	-878,742
通信運搬費	7,928	53,846	-45,918
減価償却費	286,658	251,642	35,016
消耗什器備品費	1,137	11,780	-10,643
消耗品費	12,881	190,068	-177,187
保守修繕費	34,776	111,899	-77,123
長期前払費用償却	3,168	0	3,168
光熱水料費	0	2,733	-2,733
賃借料	1,000	20,023	-19,023
諸謝金	3,108,242	3,117,467	-9,225
租税公課	526,579	529,852	-3,273
支払手数料	2,278	23,643	-21,365
新聞図書費	0	367	-367
渉外費	1,376,735	2,098,256	-721,521
支払利息	8,024	11,991	-3,967
雑費	5,995	151,591	-145,596
管理費計	18,192,168	19,604,502	-1,412,334
経常費用計	1,122,773,880	1,115,022,401	7,751,479
評価損益等調整前当期経常増減額	204,329,568	259,897,821	-55,568,253
基本財産評価損益等	0	0	0
特定資産評価損益等	0	0	0
投資有価証券評価損益等	0	0	0
評価損益等計	0	0	0
当期経常増減額	204,329,568	259,897,821	-55,568,253
2. 経常外増減の部			
(1) 経常外収益			
経常外収益	0	0	0
経常外収益計	0	0	0
(2) 経常外費用			
雑損失(固定資産除却損)	4	701,257	-701,253
雑損失	0	4,000,000	-4,000,000
経常外費用計	4	4,701,257	-4,701,253
当期経常外増減額	-4	-4,701,257	4,701,253
税引前当期一般正味財産増減額	204,329,564	255,196,564	-50,867,000
法人税、住民税及び事業税	64,306,000	91,237,700	-26,931,700
当期一般正味財産増減額	140,023,564	163,958,864	-23,935,300
一般正味財産期首残高	2,848,303,930	2,684,345,066	163,958,864
一般正味財産期末残高	2,988,327,494	2,848,303,930	140,023,564
II 指定正味財産増減の部			
当期指定正味財産増減額	0	0	0
指定正味財産期首残高	399,879,388	399,879,388	0
指定正味財産期末残高	399,879,388	399,879,388	0
III 正味財産期末残高	3,388,206,882	3,248,183,318	140,023,564

正味財産増減計算書内訳表
2020年(令和2年)4月1日から2021年(令和3年)3月31日まで

(単位:円)

科目	公益目的事業会計	収益事業等会計	法人会計	合計
I 一般正味財産増減の部				
1. 経常増減の部				
(1) 経常収益				
基本財産運用益	218,914			218,914
基本財産受取利息	218,914			218,914
特定資産運用益	140,390	2,294,737		2,435,127
特定資産受取利息	140,390	2,294,737		2,435,127
事業収益		1,322,804,992		1,322,804,992
不動産賃貸事業収益		1,322,804,992		1,322,804,992
受取寄付金	0			0
雑収益	772,729	748,948	122,738	1,644,415
受取利息	0	44	0	44
雑収益	772,729	748,904	122,738	1,644,371
経常収益計	1,132,033	1,325,848,677	122,738	1,327,103,448
(2) 経常費用				
事業費				
役員報酬	28,928,012	3,616,002		32,544,014
給料手当	63,599,126	5,606,366		69,205,492
臨時雇賃金	1,326,000			1,326,000
役員退職引当金繰入額	3,003,744	375,468		3,379,212
退職給付費用	3,656,951	198,519		3,855,470
福利厚生費	14,695,573	1,363,253		16,058,826
会議費	6,930			6,930
会場費	145,752			145,752
旅費交通費	2,379,729	690,819		3,070,548
通信運搬費	3,696,710	258,677		3,955,387
減価償却費	2,858,561	75,425,798		78,284,359
消耗什器備品費	112,563	7,000		119,563
消耗品費	1,460,637	213,075		1,673,712
保守修繕費	1,390,145	12,472,194		13,862,339
長期前払費用償却	323,312			323,312
印刷製本費	2,754,900			2,754,900
光熱水料費		133,510,665		133,510,665
賃借料	99,000			99,000
保険料		8,972,250		8,972,250
諸謝金	1,012,464			1,012,464
租税公課	5,407,901	172,809,524		178,217,425
支払奨学金	423,175,000			423,175,000
保守管理委託費		119,431,201		119,431,201
野外活動費				0
支払手数料	534,016	4,313,844		4,847,860
新聞図書費	441,971	3,637		445,608
記念品費	873,919			873,919
諸会費		48,000		48,000
渉外費	5,110	231,603		236,713
支払利息	82,912	2,583,647		2,666,559
雑費	608,511	62,836		671,347
期首棚卸高	213,680			213,680
期末棚卸高	-405,795			-405,795
事業費計	562,387,334	542,194,378	0	1,104,581,712
管理費				
役員報酬			3,616,002	3,616,002
役員報酬(理事会・評議員会交通費)			2,494,688	2,494,688
給料手当			4,625,967	4,625,967
役員退職引当金繰入額			375,469	375,469
退職給付費用			237,746	237,746
福利厚生費			1,184,972	1,184,972
会議費			259,115	259,115
旅費交通費			22,808	22,808
通信運搬費			7,928	7,928
減価償却費			286,658	286,658
消耗什器備品費			1,137	1,137
消耗品費			12,881	12,881
保守修繕費			34,776	34,776
長期前払費用償却			3,168	3,168
光熱水料費			0	0
賃借料			1,000	1,000
諸謝金			3,108,242	3,108,242
租税公課			526,579	526,579
支払手数料			2,278	2,278
新聞図書費			0	0
渉外費			1,376,735	1,376,735
支払利息			8,024	8,024
雑費			5,995	5,995
管理費計	0	0	18,192,168	18,192,168
経常費用計	562,387,334	542,194,378	18,192,168	1,122,773,880
評価損益等調整前当期経常増減額	-561,255,301	783,654,299	-18,069,430	204,329,568
基本財産評価損益等				
特定資産評価損益等				
投資有価証券評価損益等				
評価損益等計	0	0	0	0
当期経常増減額	-561,255,301	783,654,299	-18,069,430	204,329,568
2. 経常外増減の部				
(1) 経常外収益				
経常外収益	0	0	0	0
経常外収益計	0	0	0	0
(2) 経常外費用				
雑損失(固定資産除却損)	3	1	0	4
雑損失	0	0	0	0
経常外費用計	3	1	0	4
当期経常外増減額	-3	-1	0	-4
他会計振替前当期一般正味財産増減額	-561,255,304	783,654,298	-18,069,430	204,329,564
他会計振替額	580,609,198	-580,609,198	0	0
税引前当期一般正味財産増減額	19,353,894	203,045,100	-18,069,430	204,329,564
法人税、住民税及び事業税		64,306,000		64,306,000
当期一般正味財産増減額	19,353,894	138,739,100	-18,069,430	140,023,564
一般正味財産期首残高	1,155,229,641	1,648,469,324	44,604,965	2,848,303,930
一般正味財産期末残高	1,174,583,535	1,787,208,424	26,535,535	2,988,327,494
II 指定正味財産増減の部				
当期指定正味財産増減額	0	0	0	0
指定正味財産期首残高	206,196,261	193,083,489	599,638	399,879,388
指定正味財産期末残高	206,196,261	193,083,489	599,638	399,879,388
III 正味財産期末残高	1,380,779,796	1,980,291,913	27,135,173	3,388,206,882

財務諸表に対する注記

1. 重要な会計方針

(1) 投資有価証券の評価基準及び評価方法

満期保有目的の債券

償却原価法によっている。

(2) 棚卸資産の評価基準及び評価方法について

貯蔵品 最終仕入原価法による原価基準によっている。

(3) 固定資産の減価償却について

有形固定資産

建物 定率法によっている。なお、平成10年4月1日以降に取得した建物は定額法によっている。

建物附属設備 定率法によっている。なお、平成28年4月1日以降に取得した建物附属設備は定額法によっている。

構築物 定率法によっている。

機械装置 定率法によっている。

什器備品 定率法によっている。

(4) 引当金の計上基準について

役員退職引当金 内規に基づく期末要支給額に相当する金額を計上している。

退職給付引当金 期末退職給与の自己都合による要支給額に相当する金額を計上している。

(5) 消費税等の会計処理について

消費税等の会計処理は、税抜方式によっている。

2. 基本財産及び特定資産の増減額及びその残高

基本財産及び特定資産の増減額及びその残高は、次のとおりである。

(単位：円)

科 目	前期末残高	当期増加額	当期減少額	当期末残高
基本財産				
土地	285,125,318	0	0	285,125,318
定期預金	566,463,140	0	0	566,463,140
投資有価証券	200,000,000	0	0	200,000,000
小 計	1,051,588,458	0	0	1,051,588,458
特定資産				
退職給付引当資産	53,170,365	7,847,897	7,130,003	53,888,259
建替時奨学事業等積立資産	457,142,856	20,000,000	0	477,142,856
減価償却引当資産	906,062,678	0	295,401	905,767,277
ビルリニューアル引当資産	79,456,523	0	14,007,000	65,449,523
預り敷金等引当資産	925,168,970	64,466,943	118,295,971	871,339,942
小 計	2,421,001,392	92,314,840	139,728,375	2,373,587,857
合 計	3,472,589,850	92,314,840	139,728,375	3,425,176,315

3. 基本財産及び特定資産の財源等の内訳

基本財産及び特定資産の財源等の内訳は、次のとおりである。

(単位：円)

科 目	当期末残高	(うち指定正味財産からの充当額)	(うち一般正味財産からの充当額)	(うち負債に対応する額)
基本財産				
土地	285,125,318	(199,879,388)	(85,245,930)	
定期預金	566,463,140	(200,000,000)	(366,463,140)	
投資有価証券	200,000,000		(200,000,000)	
小 計	1,051,588,458	(399,879,388)	(651,709,070)	(0)
特定資産				
退職給付引当資産	53,888,259			(53,888,259)
建替時奨学事業等積立資産	477,142,856		(477,142,856)	
減価償却引当資産	905,767,277		(905,767,277)	
ビルリニューアル引当資産	65,449,523		(65,449,523)	
預り敷金等引当資産	871,339,942			(871,339,942)
小 計	2,373,587,857	(0)	(1,448,359,656)	(925,228,201)
合 計	3,425,176,315	(399,879,388)	(2,100,068,726)	(925,228,201)

4. 固定資産の取得価額、減価償却累計額及び当期末残高

固定資産の取得価額、減価償却累計額及び当期末残高は、次のとおりである。

(単位：円)

科 目	取得価額	減価償却累計額	当期末残高
建 物	2,304,041,296	1,309,799,498	994,241,798
建物附属設備	1,820,546,195	1,648,194,549	172,351,646
構築物	4,400,000	2,531,179	1,868,821
機械装置	7,255,788	7,255,787	1
什器備品	20,046,966	16,115,854	3,931,112
合 計	4,156,290,245	2,983,896,867	1,172,393,378

5. 満期保有目的の債券の内訳並びに帳簿価額、時価及び評価損益

満期保有目的の債券の内訳並びに帳簿価額、時価及び評価損益は次のとおりである。

(単位：円)

種類及び銘柄	帳簿価額	時価	評価損益
三菱東京UFJ銀行社債	200,507,291	200,540,000	32,709
三菱UFJフィナンシャルグループ社債	101,145,725	99,990,000	-1,155,725
三菱UFJFG債務免除特約付劣後債第9回	200,844,247	200,040,000	-804,247
三菱UFJFG債務免除特約付劣後債第14回	100,841,207	100,056,000	-785,207
合 計	603,338,470	600,626,000	-2,712,470

6. 引当金の明細

引当金の内訳並びに当期の増減額及び残高は、次のとおりである。

(単位：円)

科 目	期首残高	当期増加額	当期減少額		期末残高
			目的使用	その他	
役員退職引当金	14,748,912	3,754,681	7,130,003	0	11,373,590
退職給付引当金	38,421,453	4,093,216	0	0	42,514,669

7. 借入金の明細

借入金の内訳並びに当期の増減額及び残高は、次のとおりである。

(単位：円)

借入先	期首残高	当期借入額	当期返済額	期末残高
三菱UFJ銀行※1	203,900,000	0	116,400,000	87,500,000
三菱UFJ銀行※2	254,470,000	0	24,000,000	230,470,000
合 計	458,370,000	0	140,400,000	317,970,000

※1 借入期間：7年（2014年12月～2021年12月）、借入利率：年0.98%

※2 借入期間：8年9ヶ月（2019年3月～2027年12月）、借入利率：年0.54%

8. 賃貸等不動産に関する事項

(1) 賃貸等不動産の状況に関する事項

当法人では、東京都及び大阪府において、収益事業に使用するため賃貸用のオフィスビル（土地を含む）を有している。

(2) 賃貸等不動産の時価に関する事項

(単位：円)

貸借対照表計上額	当期末の時価
1,279,367,116	17,069,728,958

(注1) 貸借対照表計上額は、取得原価から減価償却累計額を控除した金額である。

(注2) 当期末の時価は、土地については主として固定資産税評価額に基づいて当法人で算定した金額であり、建物については適正な帳簿価額である。

附属明細書

1. 基本財産及び特定資産の明細

基本財産及び特定資産の明細は、財務諸表に対する注記2.基本財産及び特定資産の増減額及びその残高に記載のとおりである。

2. 引当金の明細

引当金の明細は、財務諸表に対する注記6.引当金の明細に記載のとおりである。